



SERVIÇO de BIBLIOTECA (SVBIBLIO)

Relatório Anual

Apresentação das informações gerais e das atividades do Serviço de Biblioteca (SVBIBLIO) da Escola de Engenharia de Lorena – EEL/USP, com dados estatísticos ano-base 2022.



SUMÁRIO

1 AGÊNCIA USP DE GESTÃO DE INFORMAÇÃO ACADÊMICA (AGUIA)	2
2 SERVIÇO DE BIBLIOTECA (SVBIBLIO)	4
2.1 Áreas das Bibliotecas.....	4
2.1.1 Interdição da Biblioteca área I.....	6
2.2 Quadro funcional	6
2.3 Acervo bibliográfico.....	7
2.4 Usuários cadastrados	9
2.5 Base de Dados Local, Mídias Sociais e <i>Site</i>	9
2.6 Projetos e parcerias	10
2.7 Serviços oferecidos.....	13
3 POLÍTICA PARA ACESSO ABERTO NO SVBIBLIO DA EEL/USP.....	17
3.1 Atualização do Repositório Institucional	17
3.2 Produção Científica na Biblioteca Digital de Teses e Dissertações da USP (BDTD) na Biblioteca Virtual da FAPESP - 2022.....	18
3.3 Divulgação, capacitação de equipe e treinamento à comunidade acadêmica.....	23
REFERÊNCIAS	24



1 AGÊNCIA USP DE GESTÃO DE INFORMAÇÃO ACADÊMICA (AGUIA)

A Agência de Bibliotecas e Coleções Digitais (ABCD) é o órgão da Universidade responsável por alinhar a gestão da informação, da produção intelectual e das bibliotecas aos objetivos estratégicos da instituição.

A Agência dá continuidade às atividades anteriormente desenvolvidas pelo Sistema Integrado de Bibliotecas (SIBiUSP), ao mesmo tempo que incorpora novas frentes e amplia seu escopo de atuação.

Compete à ABCD-USP:

- a) contribuir para a excelência das atividades de ensino, pesquisa e extensão, por meio do acesso aos serviços e coleções qualificados;
- b) estimular o desenvolvimento de atividades alinhadas à Agenda 2030 da Organização das Nações Unidas (ONU) e seus 17 Objetivos do Desenvolvimento Sustentável (ODS), com destaque ao movimento do acesso aberto, colaborando e apoiando a construção de coleções e repositórios dirigidos tanto à comunidade acadêmica quanto à sociedade em geral;
- c) ajudar na implementação da política de desenvolvimento de coleções de forma racionalizada e integrada;
- d) apoiar os diferentes órgãos da Universidade, por meio da geração, análise e curadoria de dados e informações acadêmicas;
- e) favorecer a capacitação das equipes, fornecendo os subsídios para atender às novas demandas da comunidade acadêmica e da sociedade;
- f) auxiliar a promoção de condições adequadas para que as bibliotecas possam se consolidar como espaços de convívio científico e social, inclusivos e diversos.

As Bibliotecas que integram a Agência oferecem serviços e produtos essenciais à formação e atualização constantes de discentes, servidores docentes e não-docentes, além do público externo à USP. Dispondo de ambientes propícios ao estudo, aprendizado e pesquisa, as Bibliotecas mantêm acervos impressos de alta qualidade, facilitam o acesso e uso de conteúdos digitais, orientam alunos de graduação e pós-graduação, pós-doutorandos, docentes, funcionários e público em geral.



Em atividades diárias, o acervo pode ser consultado diretamente nas Bibliotecas ou pela Internet, por meio do Portal de Busca Integrada e no Banco de Dados Bibliográficos da USP – Dedalus, fornecendo acesso público aos registros bibliográficos de livros, periódicos, todas as teses e dissertações apresentadas à Universidade, além de trabalhos de eventos, catálogos, filmes, iconografias, jornais, folhetos, entre outros materiais, conduzindo ao texto completo, sempre que possível.

A Agência coordena a gestão da produção intelectual (científica, acadêmica, técnica e artística) da Universidade por meio de suas Bibliotecas, que mantêm equipes formadas por bibliotecários, técnicos e auxiliares, que realizam a coleta, registro e depósito dessa produção, sempre em contato direto com os autores. Os registros e publicações estão disponíveis no Repositório da Produção USP.

Dentro desse escopo, a Coordenadoria da Agência se responsabiliza pela: formação, preservação e conservação dos acervos impressos e eletrônicos; capacitação das equipes bibliotecárias e usuários; apoio à editoração de revistas científicas da USP; manutenção de serviços de localização e acesso à informação em qualquer suporte; manutenção das bibliotecas digitais e outros programas automatizados, além de projetos especiais demandados pela comunidade. (<https://www.abcd.usp.br/sobre/quem-somos/>)



2 SERVIÇO DE BIBLIOTECA (SVBIBLIO)

O Serviço de Biblioteca (SVBIBLIO) (<https://www.bibliotecas.eel.usp.br/>), da Escola de Engenharia de Lorena (EEL), tem o papel de prover a infraestrutura informacional e documental à comunidade acadêmica.

Seus objetivos provêm da finalidade da própria universidade, ou seja, atender o ensino, a pesquisa e a extensão de serviços à comunidade. Para ABDC/USP a EEL possui uma biblioteca com duas portas, uma na área 1 e outra na área 2:

Biblioteca área I	Biblioteca área II
Biblioteca Cel. Luiz Sylvio Teixeira Leite Estrada Municipal do Campinho, nº 100 – Bairro Campinho Lorena /SP Cep.: 12602-810	Estrada Municipal Chiquito de Aquino, nº 1000, Mondesir, Lorena/SP Cep.: 12600-970

2.1 Áreas das Bibliotecas

O SVBIBLIO conta atualmente com uma área física de 1.600 m², conforme o Quadro 1. Nestas áreas estão definidos espaços com Wireless e mobiliários para estudo individual, estudo em grupo, Biblioteca *Online*, sala de videoconferência, salas administrativas, sala de reuniões, sala de preservação e conservação, sala de arquivo memória, sala de reprografia, auditório, Varanda do Conhecimento (espaço fora do prédio), espaço para escaninhos, e sanitário masculino e feminino. Possui um auditório com videoconferência, que possibilita a comunicação em tempo real entre grupos, pessoas, independente de suas localizações geográficas, em áudio e vídeo simultaneamente. Esse sistema permite que se trabalhe de forma cooperativa, compartilhando informações e materiais de trabalho sem a necessidade de locomoção geográfica.



Quadro 1 – Área Física do SVBIBLIO

ÁREA FÍSICA (m ²)	SB	BU	BEEM
Acervo/memória	22	-	-
Acervo	-	181	61
Atendimento/empréstimo	-	6	4
Administrativa	18	100	37
Exposição permanente	33	-	-
Tratam. De materiais e plotagem	15	-	-
Recuperação de materiais	18	-	-
Divulgação da informação	24	61	25
Consulta/leitura	-	235	66
Área para acesso à Internet e Bases de dados	-	64*	31
Estudo em grupo	-	130	46
Estudo individual	-	82	35
Área externa para estudo	-	47	-
Auditório	-	74	52
Sala BiblioCom	-	28	-
Sala de reuniões	-	21	-
Reprografia	-	16	-
Guarda volumes	-	18	6
Sanitários para alunos	-	37	-
Área reservada para uso interno	-	52	-
Total	130	1152	318

Fonte: (SVBIBLIO, 2021)

Notas : SB - Chefia do Serviço de Biblioteca

BU - Biblioteca Área I

BEEM - Biblioteca Área II



2.1.1 Interdição da Biblioteca área I

A Biblioteca da área I foi **interditada** no dia **21 de fevereiro de 2022**, em virtude da execução dos reforços na estrutura metálica do telhado e melhorias (iluminação, acessibilidade, dentre outras). Ainda, propõe-se um novo conceito de biblioteca, com infraestrutura capaz de garantir o conforto necessário para esse espaço, atender às necessidades dos usuários e se adequar à contemporaneidade.

As tratativas foram iniciadas com a Prefeitura do Campus USP de Lorena (PUSP-L), em consonância com os trabalhos do Grupo de Trabalho da Direção da EEL/USP e as definições com a Superintendência do Espaço Físico - USP (SEF).

No período de **21 a 25 de fevereiro de 2022** ocorreu o remanejamento da equipe e a disposição do *layout* provisório.

2.2 Quadro funcional

As atividades de retorno presencial dos servidores seguem as determinações da Portaria GR nº 7670, de 12/08/2021, alterada pela Portaria GR nº 7671, de 19/08/2021 e Portaria nº 27/2021–EEL.

A partir do dia 23 de agosto de 2021, os servidores do SVBIBLIO foram retornando progressivamente de acordo com a imunização, reestabelecendo assim, o expediente e seguindo os cuidados e protocolos de segurança.

No mês de abril de 2022, o quadro funcional do SVBIBLIO foi reduzido de 13 servidores para 11 servidores em virtude da adesão ao Programa de Demissão Incentivada – PDI.

O quadro funcional do SVBIBLIO é composto por **03** bibliotecárias e **08** técnicos, conforme Quadro 2.

Chefia Técnica - Serviço de Biblioteca e Informação

Responsável: Roselayne Laura dos Santos Bibliotecária CRB 8/8805

Atendimento: Segunda a Sexta-Feira: 8h15 às 11h45 h – 14h às 17h45

Contato: (12) 3159-5147

e-mail: roselayne@usp.br

e-mail: biblio.eel@usp.br



Quadro 2 - Quadro Funcional SVBIBLIO

Biblioteca área I Atendimento: Segunda a Sexta-feira: 8h15 às 21h45	Biblioteca área II Atendimento: Segunda a Sexta-Feira: 8h15 às 11h45 13h às 17h45
Ludmila A. V. N. Osuna Bibliotecária CRB 8/2517 - ramal. 595037 email: ludmilaosuna@usp.br	Regina M. L. A. e Silva Bibliotecária CRB 8/2963 - ramal. 599945 email: reginaamorim@usp.br
Bruno Vinicius Marton - ramal. 595311 e-mail: marton@usp.br	Tiago Antunes Domingos - ramal. 599923 e-mail: tiago.domingos@usp.br
Evelyze Lescura C. Silva - ramal. 595084 e-mail: evelyze@usp.br	
Jane Mary M. Macedo - ramal. 595037 e-mail: jane.mac@usp.br	
Joel Ribeiro da Cunha - ramal. 595037 e-mail: joelcunha@eel.usp.br	
Nelson Roberto da Silva - ramal. 595003 e-mail: nelsonrobertos@usp.br	
Regina M. S. G. Teixeira - ramal. 595084 e-mail: teixeira.regina@eel.usp.br	
Selma F. de Souza - ramal. 595037 e-mail: selma.souza@usp.br	

Fonte: (SVBIBLIO, 2022)

2.3 Acervo bibliográfico

O acervo bibliográfico físico é de aproximadamente **17.245** títulos de livros com **30.060** exemplares, **1.947** teses e dissertações, **651** monografias e **523** títulos de periódicos com **20.762** fascículos (Gráfico 01).

São oferecidos vários recursos digitais da USP como Biblioteca Digital de Dissertações e Teses (acesso a texto completo), Biblioteca Digital de TCC (Trabalho de Conclusão de Curso), Portal de Busca Integrada - Catálogo Dedalus, Biblioteca Digital da Produção Intelectual e Portal de Revistas da USP, App Bibliotecas USP, Conexão VPN.

^{1,2} Dados extraídos da TABELA 5.01 - ACERVO DAS BIBLIOTECAS DA USP, DISTRIBUÍDO POR UNIDADE, EM 2022.
Disponível em:
https://areatecnica.abcd.usp.br/images/1/10/Tabelas_Anuario_2022_vers%C3%A3o_%C3%81rea_T%C3%A9cnica.pdf
Acesso em: 04 jun. 2023.

Gráfico 01 – Acervo bibliográfico (físico)

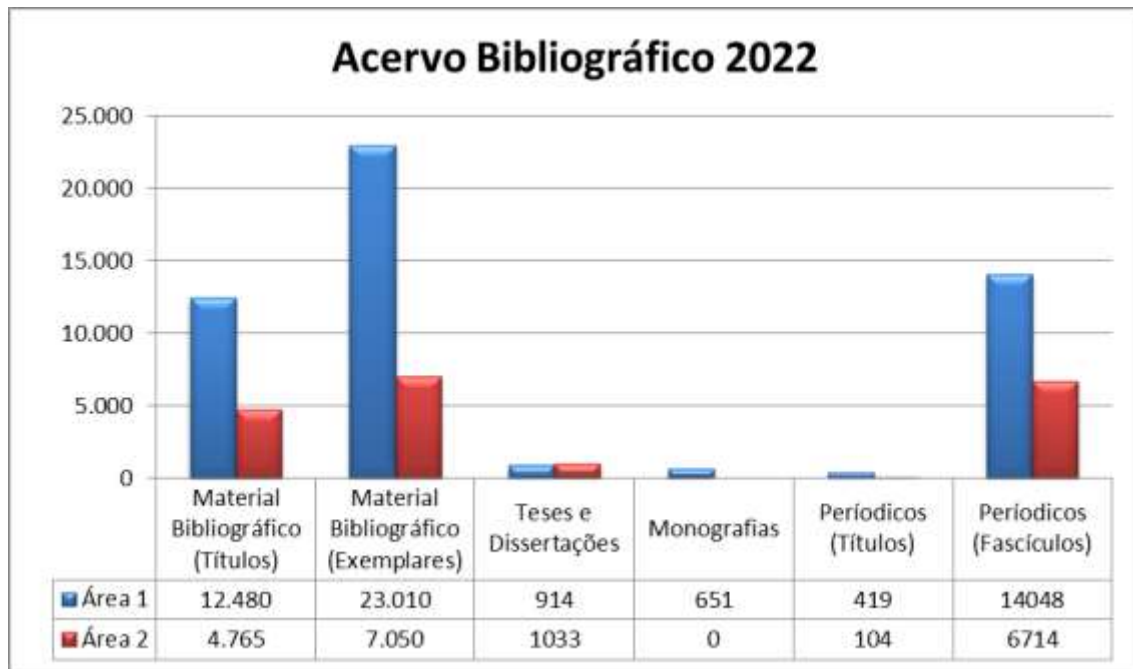

Fonte: (SVBIBLIO, 2022)

Amplia-se com o **acervo físico bibliográfico** das demais bibliotecas físicas nas unidades de ensino, museus e institutos de pesquisa dos diversos campi da ABCD em aproximadamente 2.434.137 livros, 274.055 teses, 74.850 títulos periódicos com 5.149.998 fascículos, 59.587 multimeios e 550.366 (outros materiais), totalizando **8.468.143¹** e com **acervo eletrônico** de 544.139 livros, 6.357.361 teses, 135.330 títulos periódicos com 10.826.400 fascículos, e 490 (outros materiais), totalizando **17.728.390²**.

É importante salientar que o SVBIBLIO possui acordos/convênios com outras bibliotecas fora do Sistema USP e desta forma complementa seu acervo.

^{1,2} Dados extraídos da TABELA 5.01 - ACERVO DAS BIBLIOTECAS DA USP, DISTRIBUÍDO POR UNIDADE, EM 2022. Disponível em: https://areatecnica.abcd.usp.br/images/1/10/Tabelas_Anuario_2022_vers%C3%A3o_%C3%81rea_T%C3%A9cnica.pdf Acesso em: 04 jun. 2023.



2.4 Usuários cadastrados

O SVBIBLIO apresenta aproximadamente **3.590** usuários inscritos, entre alunos do Ensino Médio (COTEL), alunos de Graduação (Engenharias: Química, Materiais, Industrial Química, Bioquímica, Ambiental, Física e Produção), alunos de Pós-Graduação (Mestrado em Engenharia Química, Mestrado Profissional em Projetos Educacionais, Mestrado e Doutorado em Engenharia de Materiais e em Biotecnologia Industrial), professores/pesquisadores, funcionários técnicos e administrativos e usuários conveniados. A Biblioteca (área 1 e 2) em 2022 teve uma frequência de **10.590** usuários USP e **05** usuários externo.

2.5 Base de Dados Local, Mídias Sociais e Site

A página principal da Biblioteca EEL foi toda reformulada, com o objetivo de tornar a página moderna, interativa, de fácil navegação e com os serviços mais acessados em destaque. O *site* foi redesenhado visando à interação da comunidade acadêmica e reúne, em sua página inicial, as principais informações relacionadas: Biblioteca, Bibliotecas Digitais, Comunidade, Orientações, Pesquisa e Serviços. (Figuras 01 e 02).

Figura 01 – Página principal da Biblioteca EEL/USP





Figura 02 – Página da Biblioteca EEL/USP

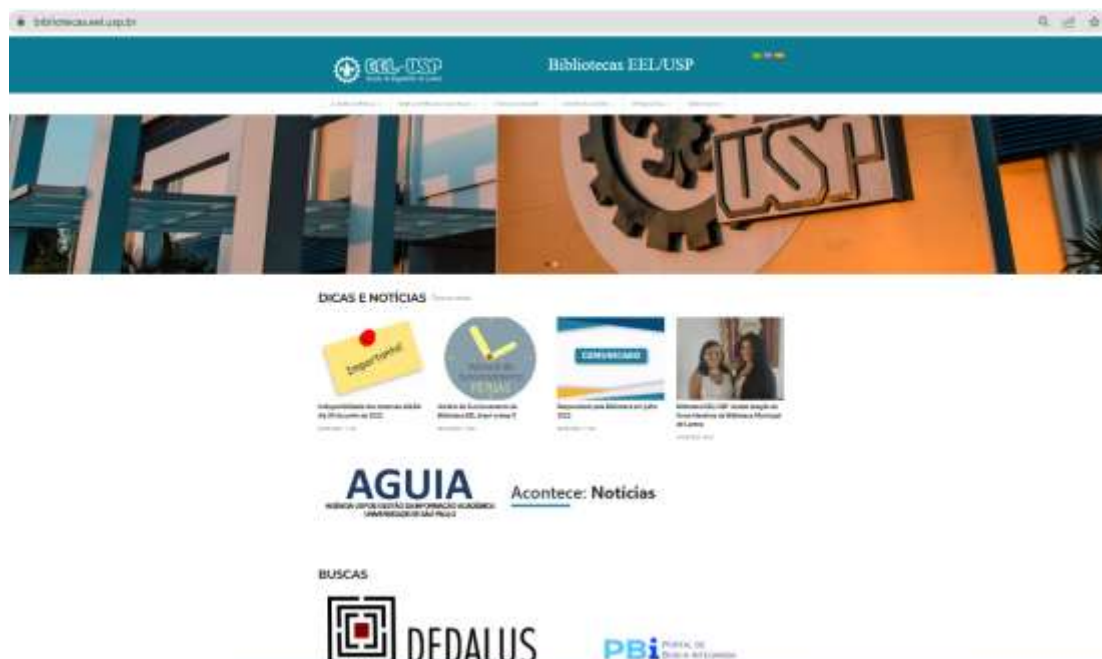

Fonte: <https://www.bibliotecas.eel.usp.br/>

O SVBIBLIO mantém duas Bases de Dados (tipo: base local):

- Base Dissertações e Teses (Faenquil): <http://bibliotecas2.eel.usp.br/BDTD-FAENQUIL>
- Base Monografias (TCC-EEL): <http://bibliotecas2.eel.usp.br/monografias>

Participa, ainda, das mídias sociais: *Facebook* e *Instagram* visando à aproximação com seus usuários e como estratégia de *marketing* na divulgação de eventos, notícias, produtos e serviços da Biblioteca:

- *Facebook*: <https://www.facebook.com/BibliotecasEEL/>
- *Instagram*: <https://www.instagram.com/bibliotecaeel/>

2.6 Projetos e parcerias

O SVBIBLIO desenvolve alguns projetos para a comunidade interna e externa, através de doações de livros de diversos gêneros literários de parcerias e público em geral (servidores e público externo).

A Biblioteca EEL/USP recebeu no dia 03 de junho, da Biblioteca Municipal de Lorena Sérvulo Gonçalves, a doação de 200 livros aproximadamente para o acervo literário e para os projetos desenvolvidos.



2.6.1 Consórcio Cultura de Bibliotecas (CCB)

O Consórcio Cultura de Bibliotecas (CCB) surgiu da parceria das Instituições de Ensino Superior do município de Lorena/SP: Escola de Engenharia de Lorena – EEL/USP, Centro Universitário Teresa D’Ávila – UNIFATEA e Centro Universitário Salesiano de São Paulo – UNISAL com o intuito de divulgar a biblioteca como espaço de cultura, dinâmica e aberta a todo tipo de expressão tais como: campanhas, exposições, saraus, cursos, oficinas, entre outras formas de expressão artística e cultural. (<https://www.bibliotecas.eel.usp.br/a-biblioteca/projetos/consorcio>)

Figura 3 – Logo Consórcio Cultural de Bibliotecas



Fonte: (SVBIBLIO, 2022)

2.6.2 Livro Andante

Esse projeto está disponível para toda comunidade da EEL/USP e visitantes no átrio das bibliotecas (área I e área II). O acervo é composto por diversos gêneros literários e basta escolher o que mais lhe agrada e levá-lo. (<https://www.bibliotecas.eel.usp.br/a-biblioteca/projetos/livro-andante>).

2.6.3 Praça Literária: Florescer da Leitura

O evento “Praça Literária: florescer da leitura” visa proporcionar o incentivo à leitura em ambientes abertos diferenciados do espaço físico da biblioteca para a comunidade externa da Universidade independente da faixa etária. (<https://www.bibliotecas.eel.usp.br/a-biblioteca/projetos/praca-literaria>).

O Logotipo da “Praça Literária: Florescer da Leitura” foi criado em 2017, pela Raíssa Frigui Moreira, aluna de Biblioteconomia do Centro Universitário Teresa D’Ávila – UNIFATEA (Figura 4).



Figura 4 – Logo da Praça Literária: Florescer da Leitura



Fonte: (SVBIBLIO, 2022)

2.6.4 Projeto Litterae

O Projeto Litterae foi criado em 23 de abril de 2022, em virtude da Comemoração do Dia Mundial do Livro e do Direito de Autor. No cotidiano das instituições de Ensino Superior de Engenharia, a leitura se restringe, muitas vezes, à modalidade técnica. Dall'alba (2002, p. 54) afirma que a leitura tem o poder de transformar mentes, tornando-as mais críticas e reflexivas e ainda discorre sobre o papel da leitura como ferramenta de libertação. Considerando que essas características são importantes na formação de profissionais humanizados e comprometidos, o desenvolvimento do hábito de leitura e do diálogo pode ser visto como um modo de nos apropriarmos de uma ideia e assim tomarmos consciência de nossa importância social e profissional. (<https://www.bibliotecas.eel.usp.br/a-biblioteca/projetos/litterae>).

Figura 5 – Logo da Praça Literária: Florescer da Leitura



Fonte: (SVBIBLIO, 2022)



2.7 Serviços oferecidos

Os principais serviços oferecidos pelo SVBIBLIO à comunidade acadêmica são:

- acesso ao Portal da CAPES, às Bases de dados nacionais e internacionais;
- apresentação de recursos informacionais para fundamentar busca bibliográfica, a elaboração de trabalhos acadêmicos e a estruturação da pesquisa;
- atendimento e suporte às entidades estudantis da Instituição;
- catalogação de dissertações e teses da Instituição;
- empréstimo de documentos local e domiciliar;
- empréstimo entre Bibliotecas - EEB (solicitação/atendimento);
- impressão de pôsteres científicos e de trabalhos acadêmicos;
- normalização e padronização de documentos (dissertações, teses, relatórios);
- obtenção e fornecimento de cópias de documentos por comutação bibliográfica padrão e eletrônica no Brasil e no Exterior (COMUT, BLDS e outros);
- apoio ao processo de ensino e aprendizagem à comunidade EEL por meio de palestras, cursos, treinamentos individualizados ou em grupo;
- organiza e/ou ministra cursos e treinamento em pesquisa e em redação científica e metodologia científica para monografias, dissertações e teses;
- treinamento de usuários para obtenção de informações em meio eletrônico e convencional para usuários da Instituição e de demais localidades vizinhas;
- videoconferência.

Quadro 3 – Impressões realizadas para entidades estudantis

Entidade	Folhas	Páginas
Associação Marie Curie Vestibulares	1093	1999
CAEA	49	51
CAEB	109	109
CAEQ	91	97
Coletivo Feminista Enedina	02	02
Coletivo LGBT+ Claudia Wonder	48	48
Diretório Acadêmico	95	95
ENACTUS	22	38
FREEDOM Voluntariado	03	03
Gamma Jr Engenharia	01	01
PATA	41	41
Projeto Criança Feliz	400	400
Restaurante Universitário	35	44
Total 1º Semestre:	2075	3014

Fonte: (SVBILIO, 2022)



Quadro 4 – Atividades diversas desenvolvidas

Atividades	área I	área II	TOTAL
Assistência ao Usuário (telefone, e-mail, <i>Facebook</i> , <i>Whatsapp</i>)	421	85	506
Comutação Bibliográfica Nacional Biblioteca Fornecedora	10	0	10
Devoluções recebidas	6.750	2.170	8.920
Empréstimo entre Bibliotecas (atendido)	02	0	02
Empréstimo entre Bibliotecas (fornecido)	15	5	20
Empréstimos realizados	6.873	2.291	9.164
Material Bibliográfico - encadernação	82	0	82
Normalização Técnica (Dissertações e Teses)	89	*	89
Normalização Técnica (referências bibliográficas)	9.740	*	9.740
Requisições de Serviços - solicitadas	25	10	35
Tombamentos Bibliográficos	363	18	391

Fonte: (SVBILIO, 2022)

Quadro 5 – Capacitação de Usuários

Nome	Carga horária	participantes / matriculados	Data
PORTAL DE PERIÓDICOS DA CAPES	2hs	4/6	06/04/2022
PORTAL DE PERIÓDICOS DA CAPES	2hs	1/1	08/04/2022
BASE DE DADOS SCIENCE DIRECT	2hs	1/1	13/04/2022
BASE DE DADOS WEB OF SCIENCE	2hs	9/10	20/04/2022
BASE DE DADOS SPRINGERLINK	2hs	2/6	27/04/2022
PORTAL DE PERIÓDICOS DA CAPES	2hs	1/1	29/04/2022
BASE DE DADOS SCIENCE DIRECT	2hs	4/5	04/05/2022
GERENCIADOR DE REFERÊNCIAS MENDELEY	2hs	5/8	18/05/2022
BASE DE DADOS SCOPUS	2hs	5/8	20/05/2022
GERENCIADOR DE REF. ENDNOTWEB	2hs	2/5	25/05/2022

PORTAL DE PERIÓDICOS DA CAPES	2hs	5/7	18/08/2022
BASE DE DADOS SCIENCE DIRECT	2hs	3/6	25/08/2022
GERENCIADOR DE REFERÊNCIAS MENDELEY	2hs	5/7	22/09/2022
BASE DE DADOS SPRINGERLINK	2hs	5/7	29/09/2022
BASE DE DADOS WEB OF SCIENCE	2hs	3/5	06/10/2022
GERENCIADOR DE REF. ENDNOTWEB	2hs	3/5	06/10/2022
BASE DE DADOS SCIENCE DIRECT	2hs	5/7	13/10/2022
GERENCIADOR DE REFERÊNCIAS MENDELEY	2hs	5/7	13/10/2022
BASE DE DADOS SCOPUS	2hs	3/4	20/10/2022

Fonte: (SVBILIO, 2022)



Quadro 6 – Serviços de Informática realizados para outros setores

Mês	Descrição	Área I	Área II	Total
Janeiro	Alimentação da BDTD	4	7	11
Fevereiro	Desenvolvimento da Página da Biblioteca EEL/USP	0	0	0
Março	Desenvolvimento do Sistema de Controle de Resmas de Entidades	0	0	0
Abril	Alimentação da BDTD / Treinamento: Dicas de Word (28/04/2022)	6	18	24
Maiο	Alimentação da BDTD / Desenvolvimento da Página do PPGPE	0	1	1
Junho	Alimentação da BDTD	4	14	18
Julho	Treinamento: Dicas de Word (07/07/2022) / Controle e repasse de monografias recebidas	186	0	186
Agosto	Requisições feitas para aquisição de tinta para Plotter	0	0	0
Setembro		0	0	0
Outubro	Alimentação da BDTD	2	1	3
Novembro	Acompanhamento de conserto da Plotter	0	0	0
Dezembro	Alimentação da BDTD	8	10	18
	TOTAL	210	51	261

Fonte: (SVBILIO, 2022)

Quadro 7 – Impressões por entidades acadêmicas

Por Entidade	Folhas	Páginas
Associação Marie Curie Vestibulares	2507	4499
Atlética	1024	1735
BlueHell Cheerleaders	61	61
CAEA	94	99
CAEB	584	887
CAEP	136	136
CAEQ	331	305
Coletivo Feminista Enedina	2	2
Clube de Biologia Sintética	9	9
Coletivo LGBT+ Claudia Wonder	48	48
Diretório Acadêmico	313	367
EmprEEL	9	9
EEL Racing	4	4
Idoso Amigo	483	483
ENACTUS	47	63
FREEDOM Voluntariado	13	13
Gamma Jr Engenharia	6	11
PATA	182	182
Projeto Criança Feliz	787	787
Restaurante Universitário	203	344
Sky Mamoths	11	11
Teatreria Clube da Lua	89	143
Total 2022	6943	10198

Fonte: (SVBILIO, 2022)



Quadro 8 – Lançamentos na Base Dedalus

Dedalus – Base 01 Livros	168*
Dedalus – Base 02 Periódicos	0
Dedalus – Base 03 Teses e Dissertações	103
Dedalus – Base 04 Produção	281**
Dedalus – Base 06 Trabalhos Acadêmicos	15

Fonte: (SVBILIO, 2022)

Nota: * Área 1: 134 – Área 2: 34

** Lançamentos e importação



3 POLÍTICA PARA ACESSO ABERTO NO SVBIBLIO DA EEL/USP

Constata-se, de forma gradativa que a temática do Acesso Aberto (Open Access) destaca-se nos âmbitos nacional e internacional, pois aumenta a visibilidade, acessibilidade e o uso das fontes de informação, além de democratizar o acesso e utilização.

Desde o início do movimento do Acesso Aberto à informação, o Sistema Integrado de Biblioteca da USP (SIBi/USP), atualmente ABCD, orientou as equipes das Bibliotecas a aderirem a esta forma de disponibilizar o conhecimento, as fontes de informações e os resultados de sua pesquisa.

O SVBIBLIO da EEL/USP, desde então, busca consolidar sua responsabilidade e aprimorar suas iniciativas junto à comunidade acadêmica para corresponder aos anseios da Universidade de São Paulo acerca do tema.

A seguir, são descritas as ações: atualização do Repositório Institucional e Divulgação, Capacitação de equipe e Treinamento à Comunidade.

Com a premissa que para almejar os objetivos do Acesso Aberto é imprescindível uma ação conjunta da Direção, das Comissões estatutárias, e dos Departamentos, o SVBIBLIO coloca-se à disposição e aberto para futuras implementações.

3.1 Atualização do Repositório Institucional

Em 2019, o SVBIBLIO da EEL/USP, com a finalidade de atualizar a Biblioteca Digital da Produção Intelectual (BDPI) da Universidade de São Paulo iniciou o levantamento da Produção Científica dos departamentos da Escola:

- a) Departamento de Ciências Básicas e Ambientais (LOB);
- b) Departamento de Engenharia de Materiais (LOM);
- c) Departamento de Engenharia Química (LOQ); e
- d) Departamento de Biotecnologia (LOT).

A metodologia adotada foi a busca do “perfil do docente” no Sistema Urânia USP (<https://uspdigital.usp.br/urania/>) e, posteriormente, a busca das publicações (artigos publicados, textos em jornais ou revistas, trabalhos em eventos, livros ou capítulos de



livros, artigos aceitos para publicação e demais produções) nas diversas bases de dados com preenchimento do ano atual retroativo ao ano da última publicação, Tabela 1.

Tabela 1 – Perfil docente (Produção Científica).

Produção Científica								
ANO	TIPO	CATEGORIA	ISSN	PERIÓDICO	TÍTULO	PRIMEIRO AUTOR	DEMAIS AUTORES	DOI

Fonte: Elaborado por Marton (2019)

Em 2020, iniciou-se o processo de cadastramento das publicações no Banco de Dados Bibliográficos da USP (Dedalus) para que tais itens da produção sejam atualizados diariamente no Repositório Institucional, e assim, a atualização através do lançamento da Produção é realizada ano a ano.

3.2 Produção Científica na Biblioteca Digital de Teses e Dissertações da USP (BDTD) na Biblioteca Virtual da FAPESP - 2022

A seguir, são apresentados a Produção Científica da Escola de Engenharia de Lorena - EEL/USP na Biblioteca Digital de Teses e Dissertações da USP (BDTD) e na Biblioteca Virtual da FAPESP (Gráficos 02 a 07).



Gráfico 2 – Tipos de Documentos

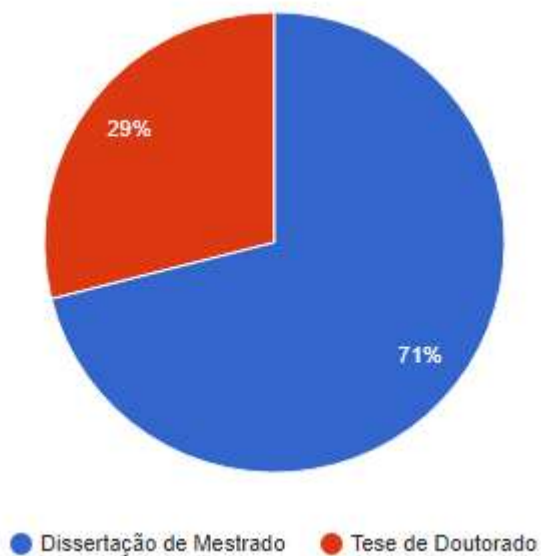

Fonte: Biblioteca Digital de Teses e Dissertações da USP (2022)

Gráfico 3 – Disponibilidade dos documentos

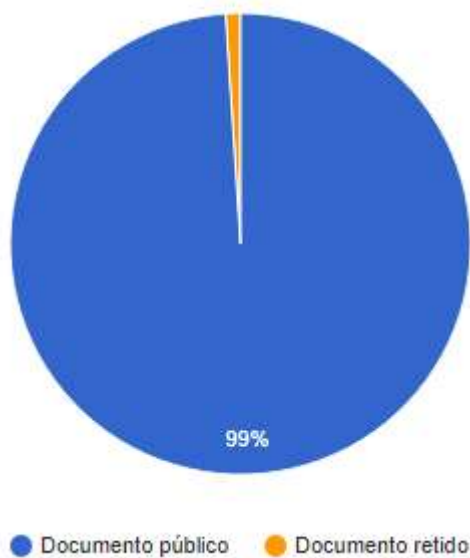

Fonte: Biblioteca Digital de Teses e Dissertações da USP (2022)

Documento Público	670
Documento Retido	7



Gráfico 4 – Número de Documento por ano de publicação

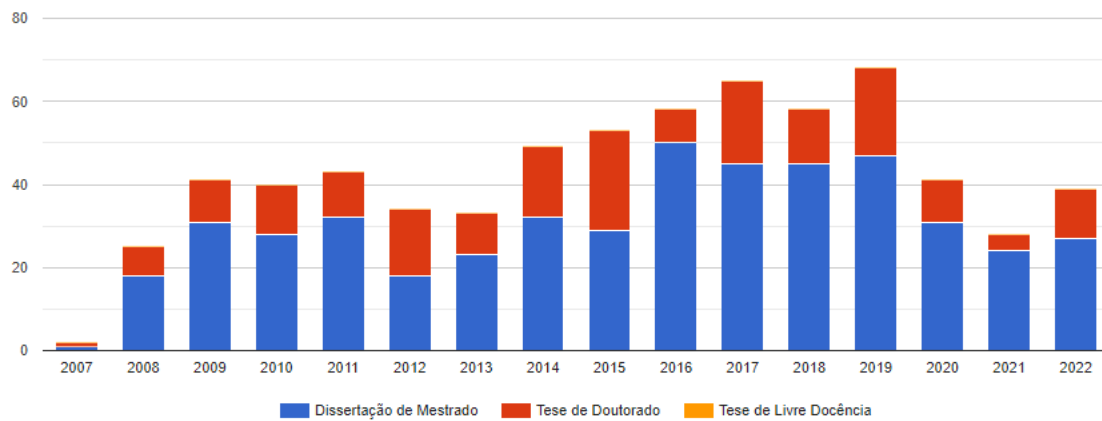

Fonte: Biblioteca Digital de Teses e Dissertações da USP (2022)

Ano	Dissertação de Mestrado	Tese de Doutorado
2012	18	16
2013	23	10
2014	32	17
2015	29	24
2016	50	8
2017	45	20
2018	45	13
2019	47	21
2020	31	10
2021	24	4
2022	27	12



Gráfico 5 – Número de documentos por Área do Conhecimento

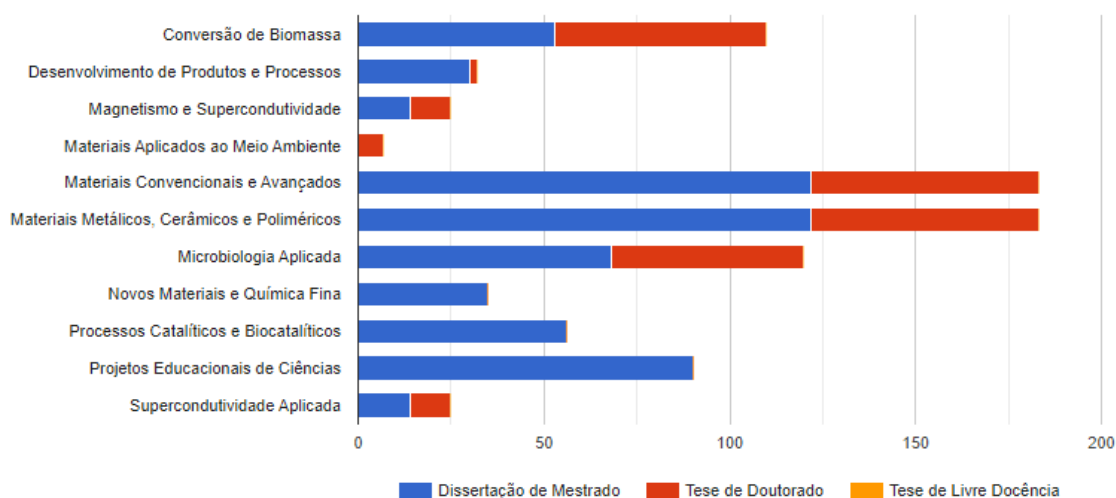

Fonte: Biblioteca Digital de Teses e Dissertações da USP (2022)

Área do conhecimento	Dissertação de Mestrado	Tese de Doutorado
Conversão de Biomassa	53	57
Desenvolvimento de Produtos e Processos	30	2
Magnetismo e Supercondutividade	14	11
Materiais Aplicados ao Meio Ambiente	0	7
Materiais Convencionais e Avançados	122	61
Materiais Metálicos, Cerâmicos e Poliméricos	122	61
Microbiologia Aplicada	68	52
Novos Materiais e Química Fina	35	0
Processos Catalíticos e Biocatalíticos	56	0
Projetos Educacionais de Ciências	90	0
Supercondutividade Aplicada	14	11

Gráfico 6 – Histórico do fomento, por ano de início

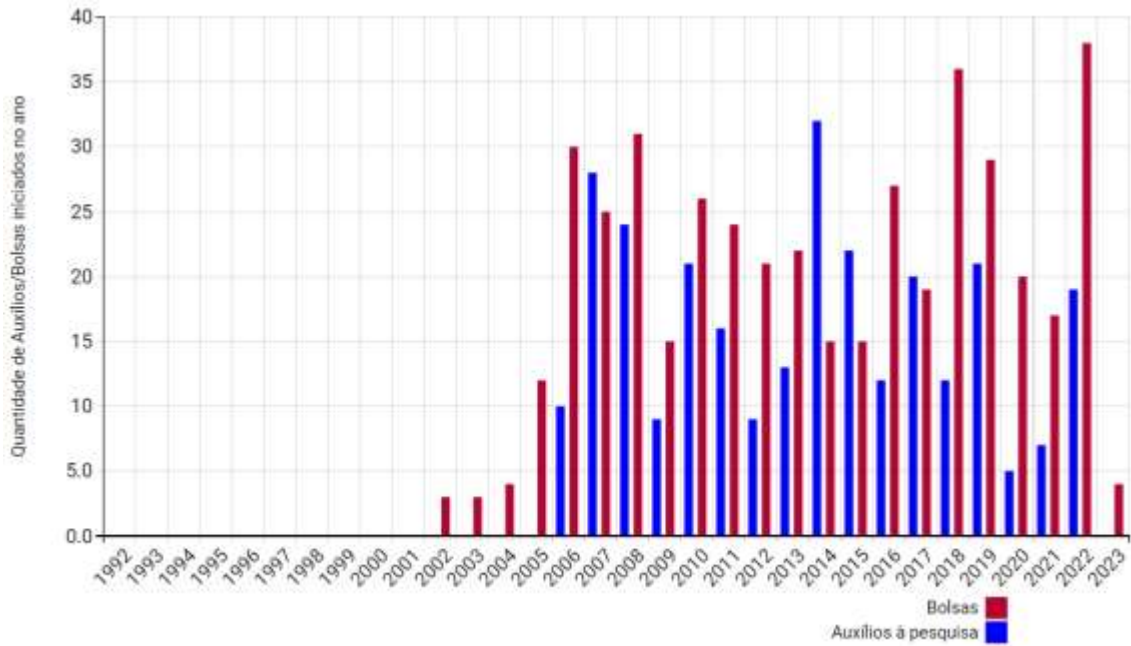

Fonte: Biblioteca Virtual da FAPESP (2022)

Gráfico 7 – Projetos de pesquisa vigentes por ano



Fonte: Biblioteca Virtual da FAPESP (2022)



3.3 Divulgação, capacitação de equipe e treinamento à comunidade acadêmica

O SVBIBLIO da EEL/USP, comprometida em desenvolver iniciativas em consolidar as orientações da AGUIA como uma proposta de elevada relevância, por corresponder a uma demanda no meio acadêmico quanto ao Acesso Aberto e sua abrangência, busca remodelar seus serviços com medidas otimizadas para melhorar os padrões de apresentação do assunto através de uma descrição mais qualificada e eficaz junto à comunidade.

A equipe do SVBIBLIO apresenta o mesmo consenso da relevância nesse momento no que se refere a capacitação técnica compartilhada e continuada para que, com mais competência informacional, desenvolvam um trabalho mais intenso e dinâmico. Tais capacitações foram mais aprimoradas a partir do mês de março/2022, de acordo com o cronograma estabelecido em comum acordo com a equipe do SVBIBLIO.

Outra proposta apresentada foi a ampla e consistente divulgação com objetivos com a finalidade de informar e orientar a comunidade, para que com a conscientização da temática acerca do Acesso Aberto evidencie na adoção e prática no ambiente acadêmico, com assuntos pertinentes ao pesquisador, embasado no “Apoio ao Pesquisador” (<https://www.abcd.usp.br/apoio-pesquisador/>) com abordagens sobre: Acesso Aberto, Fontes de Pesquisa, Bases de Dados, Identificação do Pesquisador, Dados de Pesquisa, Gerenciadores de Referências, Agências e Oportunidades de Fomento, Escrita e Publicação Científica, Integridade e prevenção do plágio e Indicadores de Pesquisa e ações estabelecidas pela ABCD USP à comunidade.

Dessa forma, com essas medidas estabelecidas, acredita-se que o SVBILIO da EEL/USP contribui, juntamente com as demais ações institucionais, à temática no atual contexto acadêmico.



REFERÊNCIAS

AGÊNCIA DE BIBLIOTECAS E COLEÇÕES DIGITAIS DA UNIVERSIDADE DE SÃO PAULO. Relatório Individual de Bibliotecas – RIBI 2022. Disponível em: https://areatecnica.abcd.usp.br/images/1/10/Tabelas_Anuario_2022_vers%C3%A3o_%C3%81rea_T%C3%A9cnica.pdf. Acesso em: 28 maio 2023.

BIBLIOTECA DIGITAL DE TESES E DISSERTAÇÕES DA USP. Disponível em: <https://teses.usp.br/> Acesso em: 14 dez. 2022.

ESCOLA DE ENGENHARIA DE LORENA. **Serviço de Biblioteca**. Disponível em: <http://bibliotecas2.eel.usp.br/> Acesso em: 31 maio 2023.

FUNDAÇÃO DE AMPARO À PESQUISA DO ESTADO DE SÃO PAULO. **Biblioteca Virtual**. Disponível em: <https://bv.fapesp.br/pt/> Acesso em: 10 out. 2023.